

# INE y OPLE'S

17 Mayo 2024



Para que cuente,  
**¡Vota!**

VOTO24

Demandan consejeros subir nivel de discusión

# Pelean en el INE por spots violentos

Intercambian  
descalificaciones  
representantes  
de los partidos

ÉRIKA HERNÁNDEZ

“¡Señores!, porque todos son hombres, vean cómo está el nivel en la discusión en este Consejo General. Ustedes quieren que nosotros los conminemos a no tener estas conductas. ¿De verdad?”, recriminó la consejera Carla Humphrey después de escuchar por dos horas a representantes de partidos agredirse mutuamente por la violencia en el país.

En la sesión de ayer en el Instituto Nacional Electoral (INE), Morena presentó un punto de acuerdo para que el INE “vinculara” a todos los partidos a no utilizar en la propaganda electoral analogías, discursos o cualquier otra forma de comunicación que constituya apología de la violencia, discursos de odio y guerras sucias.

El reclamo fue motivado por la aparición en redes sociales de un video en el que un pasajero dispara en la cabeza a un taxista cuando le dice que votará por Morena.

Los consejeros rechazan la propuesta, pues advirtieron que no está entre sus facultades exhortar a los partidos, y son ellos los que deben regular su propaganda, hacer campañas de altura, sin violencia y priorizan las propuestas, además de

no incurrir en lo que critican de las otras fuerzas políticas.

El representante de Morena, Sergio Gutiérrez, acusó a los partidos de oposición de difundir dicho video, y los calificó de sinvergüenzas, irresponsables, mentirosos y tramposos.

“Les debería dar vergüenza apelar a este tipo de argumentaciones para tratar de rescatar lo que ya no van a poder rescatar”, dijo.

Los panistas condenaron el spot y se deslindaron de él. Sin embargo, calificaron a los morenistas de hipócritas, pues, argumentaron, la realidad de violencia en el país supera al video y ellos siguen presumiendo que todo está bien y no reaccionan ante las masacres y los homicidios diarios, cada vez más atroces.

“Atiendan lo que verdaderamente es real, y lo real es que es el sexenio más violento en la historia de México, y es responsabilidad de Morena. Son unos asesinos. Ya estarán pronto en tribunales, lo verán, porque vamos a ganar la elección con Xóchitl Gálvez”, le respondió el panista Víctor Hugo Sondón.

El pevemista Carlos Puente acusó al panista de llamarlo asesino.

“Si tiene prueba que yo soy un asesino denúncieme, pero hágalo de a de veras”, señaló.

El perredista Emilio Álvarez Icaza intervino: “¿Desde qué ética vienen a hablar acá? Ya el cinismo no alcanza para describir la narrativa

## Negocian casillas en riesgo

ÉRIKA HERNÁNDEZ

A dos semanas de la elección, el INE negocia la instalación de alrededor 150 casillas que podrían estar en riesgo en diversos estados.

El consejero Martín Faz informó que la mayoría de ellas se ubica en Chiapas, Michoacán, Oaxaca y Morelos, y el problema principal son

conflictos comunitarios. Aseguró que no hay un “boicot” del crimen organizado.

“Son demandas comunitarias, en su mayoría, que no han sido atendidas o por las presidencias municipales o por los gobiernos locales. En el caso de Chiapas, algunos podrían ser por seguridad, pero también por conflictos comunitarios internos”, indicó.

que tiene la coalición de gobierno, porque las tragedias del pasado no legitiman las barbaries del presente”.

Gerardo Fernández Noroña, del PT, defendió la política de seguridad del Gobierno federal.

El diputado, que se califica como respetuoso y acusa a los demás de agredirlo, lanzó, como en casi todas las sesiones, una lluvia de descalificaciones a sus adversarios, como farsantes y mentirosos.

Enojado, el panista Gerardo Serrato se sumó a los insultos: “No tienen límite en su hipocresía. Venir a decir aquí que la violencia más fuerte fue en el pasado, es no tener madre”.

Los consejeros escucharon durante dos horas, para después recriminar esa conducta.

“Ojalá puedan, de frente a la ciudadanía, tener una comunicación distinta, pero eso no lo vamos a decidir nosotras y nosotros como conse-

jeros, lo van a decidir ustedes; ustedes son los que ponen los contenidos”, dijo la consejera Claudia Zavala.

Su compañero Jaime Rivera demandó terminar también con la calumnia, el insulto, la descalificación, incluso contra ellos durante las sesiones del Consejo.

“Ojalá lo apliquen todos los actores políticos en su quehacer cotidiano, los representantes de partidos y del Poder Legislativo aquí en el INE”, reclamó.

Humphrey recordó que desde el arranque del proceso han llamado a los actores políticos a campañas sin violencia, pero no han atendido las peticiones, y ahora piden al INE una intervención que no es su atribución.

“Todas y todos queremos otro tipo de campañas, con propuestas, con proyectos, con contraste de ideas. Ése es su compromiso, ustedes son los que están contendiendo en este proceso”, señaló.

# “Discursos de odio” en la propaganda electoral calientan sesión del INE

## Morena y opositores chocan por el clima electoral

FABIOLA MARTÍNEZ  
Y LILIAN HERNÁNDEZ

Morena y la oposición chocaron en la sesión del consejo general del Instituto Nacional Electoral (INE) luego de que el partido guinda y sus aliados presentaron un punto de acuerdo para que se llame a los contendientes “a no utilizar en la propaganda electoral analogías, discursos o cualquier otra forma de comunicación que constituyan apologías de la violencia, discursos de odio o *guerra sucia*”.

Sergio Gutiérrez Luna (Morena) pidió que se transmitiera el video que originó la petición, material anónimo en el que se alude al asesinato de una persona, con el mensaje “Tememos que gane Morena”.

Sin embargo, una mayoría de seis consejeros lo impidió con el argumento de que en la sala donde sesiona el consejo general del INE nunca se transmiten videos y menos si se desconoce la autoría de los mismos, y tras una larga discusión –por unanimidad– no aceptaron la solicitud.

“De manera contundente, tajante, responsable e institucional digo no a cualquier tipo de violencia”, subrayó la presidenta del INE, Guadalupe Taddei, al explicar que no podía acompañar el proyecto porque ya hay un acuerdo de civilidad firmado

desde el año pasado por los representantes de todos los partidos.

### Piden cambiar el color institucional

En las primeras horas de la sesión extraordinaria, la representación de Morena pidió formalmente al INE dejar de usar el color rosa en su identidad oficial, pues aseguró que la oposición confunde a los ciudadanos al usar el mismo color en su coalición e imagen de su candidata, Xóchitl Gálvez.

“Hay que hacer algo y si el Priian quiere hacer trampa y aferrarse, el INE debe actuar”, señaló Gutiérrez Luna. En el documento entregado ayer, pide garantizar así los principios de independencia, imparcialidad y objetividad.

En toda la jornada, y con énfasis en los últimos puntos, los representantes partidistas se gritaron todo tipo de calificativos: mentirosos, hipócritas, cínicos, farsantes, desvergonzados, canallas, ridículos... y, en ese clima, el representante del PAN en la mesa, Víctor Hugo Sondón, llamó “asesinos” a los de la 4T.

Aunque deslindó a su partido de la autoría del video, e incluso lo calificó de “condenable”, sostuvo que la realidad de México rebasa la ficción, pues “están matando diario a ciudadanas y ciudadanos

inocentes” y el actual –dijo– es el sexenio más violento en la historia de México.

“Es responsabilidad de Morena, del presidente Andrés Manuel López Obrador. Son unos asesinos. Ya estarán pronto en tribunales, lo verán, porque vamos a ganar la elección con Xóchitl Gálvez”.

Listo estaba Gerardo Fernández Noroña para la réplica, y para reprochar a los consejeros que no se reconviniera a Sondón.

“Hipócrita y mil veces hipócrita la condena de Acción Nacional a ese video, porque todo su discurso fue de legitimación de ese video infame, canalla, de *guerra sucia*”, señaló al tiempo de dar cifras de violencia en el sexenio de Calderón, de las recientes estadísticas de Guanajuato, entidad que ha sido gobernada por el PAN, pero también de la impunidad de miles de homicidios y desapariciones forzadas desde los años 60 del siglo pasado.

Molesto, también enfiló en contra de los consejeros porque a su juicio no hacen nada para detener las calumnias, y a los opositores les advirtió que se acabó la farsa y su campaña “fascista”. Al enfilar hacia los consejeros –los únicos con voto en la mesa– Fernández Noroña dijo que poco ayudan al alegar que el INE no es la ventanilla para detener la *guerra sucia*.

A 16 DÍAS

# Reporta INE “todo listo” para la elección; llama a votar en calma

Trabaja el instituto en el conteo de los sufragios de personas en prisión preventiva

DIANA BENÍTEZ  
dbenitez@elfinanciero.com.mx

A 16 días de la jornada electoral para renovar la Presidencia de la República, Guadalupe Taddei, consejera presidenta del Instituto Nacional Electoral (INE), reportó—en sesión extraordinaria del Consejo General— que está todo listo para que los ciudadanos salgan a votar en calma.

“A poco más de dos semanas de la jornada electoral, prácticamente todo está listo y nos encontramos realizando las actividades que forman parte de la última fase de la etapa de preparación”, puntualizó la consejera.

“Sin embargo, esto no es motivo para la autocomplacencia, sino para fortalecer la concentración e integración de actividades desde hoy y hasta el día de las elecciones”, agregó.

Como parte de las acciones de esta última etapa destacó la preparación de los sistemas de conteo



TRABAJO. El IECM inició la distribución de documentación electoral, ayer.



No es motivo para la autocomplacencia, sino para fortalecer la concentración”

Guadalupe Taddei Presidenta del INE

rápido y el Programa de Resultados Electorales Preliminares (PREP), la organización del tercer debate presidencial y la logística para el conteo de las diferencias modalidades de voto anticipado, entre ellos el que se dio en población en prisión preventiva.

El voto duro en prisión preventiva lo traerá el Estado de México no sólo por número de reclusos registrados, sino por la alta participación que ha registrado en la jornada que comenzó el 6 de mayo y concluirá el próximo 20, informó la consejera electoral Norma de la Cruz, de la

Comisión de Capacitación Electoral y Educación Cívica, en entrevista con EL FINANCIERO.

“En el Estado de México se mantiene la tendencia, y 90 por ciento votó. Es el estado donde más se inscribieron, 5 mil 67; esto nos habla del peso electoral que tiene el Estado de México”, subrayó.

La consejera recordó que el Estado de México fue una de las entidades donde se realizaron las pruebas piloto en la elección 2023, y también registró una votación de 90 por ciento.

“El segundo que le sigue es Jalisco, con 3 mil 28; luego, Nuevo León, con 2 mil 411; Ciudad de México, con sólo mil 459, yo me imaginaría que tiene más población que incluso Sonora, que tiene 2 mil 35”, añadió De la Cruz.

Aunque la jornada electoral lleva 77 por ciento de avance, al corte del 16 de mayo, aún no se ha marcado una tendencia nacional de participación, pero hay entidades donde está oscilando entre 25 y 30 por ciento, como la Ciudad de México.

La consejera estimó que puede haber un desinterés natural: “Yo me imagino que para muchas personas en prisión preventiva es que le hagan justicia y que tengan un proceso expedito, a tener la opción de votar. Eso puede ser comprensible”.

Resaltó que este ejercicio, que por primera vez se aplica a nivel nacional y para una elección federal, dará muchos datos para análisis y para una eventual reforma electoral.

LUICIA FLORES

# El INE asegura elecciones bajo legalidad e imparcialidad

CUARTOSCURO.COM

Guadalupe Taddei reporta un total de 175 mil casillas, 1,251 mesas directivas de casilla y el reforzamiento de capacitación

**Eloísa Domínguez**  
nacional@cronica.com.mx

A 16 días de los históricos comicios en México, la consejera presidenta del Instituto Nacional Electoral (INE), Guadalupe Taddei, aseguró a candidatos y ciudadanos que este árbitro les garantiza que la jornada electoral “estará soportada por los principios rectores de objetividad, legalidad, imparcialidad, independencia, certeza y máxima publicidad”.

Al encabezar la sesión extraordinaria del Consejo General, Taddei Zavala señaló que los ciudadanos deben estar seguros y confiados en que podrán acudir a ejercer su derecho al voto en total libertad.

“A las candidatas y candidatos quiero expresarles que el sistema nacional de elecciones les garantiza que la competencia política continuará estando soportada por el cumplimiento de los principios rectores de objeti-



**Taddei pide a votantes acudir a las urnas con tranquilidad y libertad.**

vidad, legalidad, imparcialidad, independencia, certeza y máxima publicidad. En suma, quiero finalmente expresar que la población en general y las y los electores en lo particular, deben estar tranquilos y con la confianza de que podrán acudir a ejercer su derecho al voto el próximo 2 de junio en total libertad”, destacó en un mensaje.

La consejera presidenta dio un reporte como antesala del día de la jornada electoral que con-

tará con un total de 175 mil casillas mil 251 mesas directivas de casilla, además del reforzamiento que continúa de los trabajos para lograr la integración y capacitación de todos los funcionarios que las integran.

Indicó que casi 16 días de que dé inicio una jornada electoral, que podría considerarse histórica, dada la complejidad normativa y operativa, es pertinente establecer el contexto en el que estamos organizando estas elec-

ciones. Taddei destacó que ante una “sociedad mexicana contemporánea”, que se caracteriza por su dinamismo y alta demanda por encontrar vías que favorezcan la inclusión en su máxima expresión, el INE y los partidos políticos lograron un acuerdo en materia de acciones afirmativas, asegurando cualitativa y cuantitativamente que las elecciones en nuestro país sean progresivamente más incluyentes.

Destacó que, comprometido con la participación ciudadana, el instituto adoptó nuevas modalidades de votación, tales como Voto Presencial y por Internet, de mexicanas y mexicanos residentes en el extranjero, Voto de Personas en Prisión Preventiva y del Voto Anticipado.

“En suma, estoy convencida de que todas las actividades que este Instituto ha ejecutado se encuentran en orden y conforme a los estándares requeridos para la función electoral. Prácticamente todo está listo y nos encontramos realizando las actividades que forman parte de la última fase de la etapa de preparación”.

Taddei Zavala no autocomplacó al INE, y dijo que continuarán todos los esfuerzos para fortalecer la concentración e integración de actividades desde hoy y hasta el día de las elecciones, indicó •

# Declinación no transfiere votos, aclara Taddei



Jorge Álvarez Máynez



Xóchitl Gálvez Ruiz

RAÚL RAMÍREZ

**G**uadalupe Taddei Zavala, consejera presidenta del Instituto Nacional Electoral (INE), aclaró que la declinación no existe en la legislación electoral, pues señaló que es una estrategia política, por lo que no habría una transferencia de votos el día de las elecciones, el próximo domingo 2 de junio. Esto, luego de la insistencia del PRI-PAN hacia el candidato Jorge Álvarez Máynez, de Movimiento Ciudadano (MC), para que decline a favor de Xóchitl Gálvez Ruiz en la contienda electoral.

"Por supuesto que no se lo contempla la legislación electoral. La declinación, en el sentido más amplio, implicaría que los votos que recibiría quien declina se irían a la parte por la cual declina. Eso no existe en nuestro sistema electoral. Declinar, en nuestro país, significa apoyo político a otra candidatura. Hasta ahí", afirmó.

Cabe recordar que los líderes de los partidos PRI y PAN, que forman parte de la coalición Fuerza y Corazón por México misma que abanderó a Xóchitl Gálvez, han insistido al candidato Máynez de declinar a favor de Gálvez, desatando una pelea mediática a través de redes sociales.

Hace dos días, Alejandro Moreno Cárdenas, dirigente nacional del PRI, ofreció renunciar a la presidencia del tricolor y a su candidatura al Senado a cambio de que Jorge Álvarez Máynez decline a favor de su candidatura para intentar hacer frente a Morena.

"La única opción de la oposición para ganar la Presidencia de la República es Xóchitl Gálvez Ruiz. Con madurez, responsabilidad política y

**"Eso no existe en nuestro sistema electoral"**



Alejandro "Alito" Moreno Cárdenas, dirigente del PRI

un profundo sentido patriótico, quiero hacer un llamado al partido de Movimiento Ciudadano y a su candidato Jorge Álvarez Máynez. Si antes del tercer debate, el próximo 19 de mayo, Jorge Álvarez Máynez declina en favor de Xóchitl Gálvez, y destina todo su tiempo aire en radio y televisión a pedir el voto útil a favor de nuestra candidata Xóchitl Gálvez; yo renunciaré a la dirigencia nacional del PRI y a mi candidatura en el Senado de la República", planteó.

Aunque esta presión no sólo ha salido de "Alito" o Marko Cortés, líder nacional del PAN. Los intelectuales afines al bloque opositor han pedido a Máynez declinar. Lo mismo ha hecho el empresario Claudio X. González Guajardo, el artífice de la alianza entre PRI, PAN y PRD, quien en su cuenta de X ha repostado las voces de quienes urgen la declinación de MC a favor de Xóchitl.

Por su parte, Jorge Álvarez Máynez, abanderado del partido naranja, ha rechazado cada una de las invitaciones de declinar de la contienda electoral.

De igual manera, reconoció que algunos Organismos Públicos Electorales Locales (OPELs) enfrentan

problemas en sus presupuestos, pero aclaró que ello no tiene nada que ver con la papejería electoral. Lo anterior, luego de que la Comisión de Vinculación del INE informó que los organismos electorales locales de San Luis Potosí, Morelos, Zacatecas y Yucatán se encuentran en riesgo presupuestal alto rumbo a la elección del 2 de junio, en tanto que otras más se ubican en riesgo medio.



LIC. GUADALUPE TADDEI ZAVALA  
CONSEJERA PRESIDENTA

**SLP Y YUCATÁN, EN SEMÁFORO ROJO**

# INE PRESTA DINERO A TRES OPLE PARA ASEGURAR VOTO

POR AURORA ZEPEDA  
azepeda@gmm.com.mx

**E**l Instituto Nacional Electoral rescatará las elecciones de Zacatecas, Morelos y Guerrero, prestándoles dinero para que sus electores puedan votar, luego de los problemas presupuestales que enfrentan los Institutos Locales de esas entidades por recortes presupuestales.

**2024 DESTINO** En sesión de Consejo General y al presentar el Cuarto Informe de la situación presupuestal de los OPLE del país, la consejera Dania Ravel, informó que se hará uso de los recursos que se ordenó a la Junta General Ejecutiva buscar entre ahorros y economías para apoyar a los institutos electorales que no han podido pagar sus aportaciones al INE para la instalación de casillas.

"De ninguna manera y menos por falta de presupuesto se puede poner en riesgo el ejercicio de un derecho básico humano el voto libre y secreto que representa el engranaje principal en nuestro sistema democrático porque garantiza la transición pacífica del poder que trae aparejado, el ejercicio por supuesto de otros derechos humanos", explicó la consejera Ravel.



**EL INSTITUTO apoyará a Zacatecas, Morelos y Guerrero, entidades que, por recortes, no han logrado cubrir la aportación para instalar casillas**



Foto: Cuartoscuro

En la sesión de ayer del Consejo General se presentó el Cuarto Informe de la situación presupuestal de los OPLE del país y se informó del apoyo a entidades sin suficientes recursos.

El pasado miércoles **Excelsior** informó que había cuatro entidades en riesgo alto de tener afectaciones en sus procesos electorales por falta de recursos.

Desde enero y hasta el 8 de mayo pasado, San Luis Potosí, Morelos, Zacatecas y Yucatán están en semáforo rojo por los recortes presupuestales, mientras en semáforo amarillo están Guerrero, Nayarit, Colima, Tabasco, Oaxaca y Ciudad de México.

Sólo se apoyará a las entidades que no han podido

**17**

MDP

recibió recientemente el OPLE de Morelos, sin embargo, con dichos recursos pagó una deuda al INE.

cubrir las aportaciones del convenio de colaboración entre el INE y las entidades para la instalación de casillas.

Estos casos son los de Guerrero, Zacatecas y Morelos, tres entidades gobernadas por Morena.

En el informe de febrero se habían contemplado en riesgo moderado Baja California Sur, Sinaloa y Tamaulipas, pero "recibieron recursos que estiman suficientes para continuar su operación y organización de los procesos electorales, sin contratiempos, por lo que están considerados en riesgo bajo", agrega el documento.

**INE**

## Preparan voto presencial en el extranjero

DE LA REDACCIÓN  
*nacional@gimn.com.mx*

El Consejo General del Instituto Nacional Electoral (INE) aprobó la logística y el plan de riesgos del voto de las mexicanas y los mexicanos residentes en el extranjero, consistente en la implementación de acciones para asegurar la adecuada planeación, organización y operación del voto de las y los mexicanos residentes en el extranjero, en la modalidad presencial.

De esta manera, con el envío de la infraestructura informática y de comunicaciones, materiales y demás insumos a las 23 sedes consulares para la operación de los módulos



Foto: Especial

El INE enviará 138 urnas y equipos de cómputo.

receptores de votación, el instituto inició los preparativos de éste, en el contexto de los procesos electorales federal y locales 2023-2024.

El presidente de la Comisión Temporal del Voto de las y los Mexicanos Residentes en el Extranjero, Arturo Castillo Loza, informó que el objetivo de la logística y el plan de riesgos es garantizar el sufragio.

# Preparativos a **marchas forzadas** en el **INE**

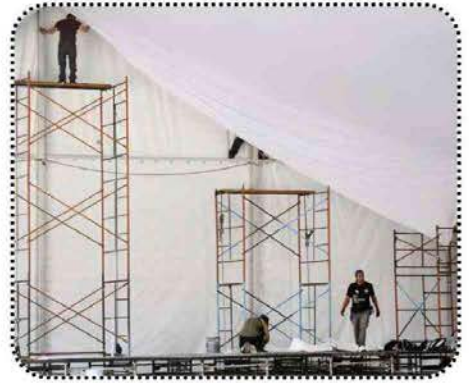

**El Instituto Nacional Electoral (INE) trabaja a marchas forzadas para garantizar que los ciudadanos puedan ejercer su derecho al voto**

Para este 2024, la **Coordinación Nacional de Comunicación Social del INE** cuenta con un presupuesto aprobado de 13 millones 256 mil pesos para el proyecto específico "instalación de macrosala de prensa y feria de medios".

Así, el 14 de marzo de 2024, el INE lanzó la convocatoria a la licitación pública nacional **INE 007/2024** para el "servicio integral para atención a medios de comunicación durante la jornada electoral, que incluye la instalación de una carpa, para la labor de los periodistas nacionales e internacionales que realizarán la cobertura de la jornada electoral 2023-2024".

## REQUERIMIENTOS DE LA MACROSALA DE PRENSA

Los requerimientos estipulados en la convocatoria de la licitación para la macrosala de prensa: La **Coordinación Nacional de Comunicación Social**, como parte de sus funciones, requiere instalar una sala de Prensa en el perímetro de las oficinas centrales del instituto, que contenga espacios para equipos de cómputo, oficina, sillas, tableros, circuito cerrado, escenografías para dar conferencias de prensa, pantallas, así como los servicios de internet inalámbrico, cafetería, sonorización y fotocopiado, entre otros, para la atención a los representantes de los medios de comunicación nacionales y extranjeros.



RAÚL RUIZ/GILBERTO GARCÍA

**A** tan sólo 16 días de las elecciones del próximo domingo 2 de junio, los preparativos en las instalaciones del Instituto Nacional Electoral (INE) se realizan diversos trabajos a marchas forzadas.

En ese tenor, la instalación de la sala de prensa, que albergará a poco más de 500 representantes de los medios de comunicación tanto nacionales como internacionales, se encuentra a 50 % de avance.

Como cada vez que hay un proceso electoral, el INE lanzó una licitación pública para la instalación de una "macrosala de prensa", que es un espacio de aproximadamente 900 metros cuadrados para albergar a periodistas que se dan cita para cubrir las elecciones.

## COSTOS INSTALACIÓN MACROSALA DE PRENSA

Según los registros históricos del INE, la macrosala de prensa ha tenido costos variables en los últimos tres procesos electorales federales: la más cara fue la de 2015, que, según información del propio INE, costó 20 millones 337 mil pesos, con un espacio de mil 200 metros cuadrados para 600 personas.

En 2018, el INE reportó que la macrosala de prensa costó 18 millones 362 mil pesos y funcionó desde el 27 de junio hasta el 6 de julio, una vez concluidos los cómputos distritales.

En las elecciones intermedias de 2021, en plena pandemia de Covid-19, el INE decidió crear una sala de prensa virtual en el micrositio <https://macrosaladeprensa.ine.mx/> e instalar una "feria de medios" en la explanada del INE, que en realidad era una carpa con capacidad para albergar a 300 personas, con un costo de 6 millones 563 mil pesos.

2024 DESTINO

RECORRE PAÍS COMO CANDIDATO

# QUIERE IR AL TERCER DEBATE PRESIDENCIAL

POR ANDRÉS BECERRIL

andres.becerril@gimm.com.mx

Juan Francisco Soltero Sánchez, un biólogo sinaloense de 36 años y quien desde hace semanas recorre el país como candidato presidencial por el cuadro blanco, solicitó formalmente al Instituto Nacional Electoral (INE) participar en el debate presidencial del próximo domingo 19 de mayo.

Hace cuatro días, el 13 de mayo, Soltero Sánchez entregó en la Oficialía de Partes del INE, dirigido a la consejera presidenta Guadalupe Tadei, al consejo general del INE y al secretario ejecutivo. "Juan Francisco Soltero Sánchez, candidato no registrado por la opción del recuadro blanco, solicito formalmente ante el Instituto Nacional Electoral (INE) mi participación en el debate de las y los candidatos a la Presidencia de la República que se realizará este 19 de mayo del 2024".

Soltero Sánchez, que en 2016 buscó la alcaldía de Ahome, Sinaloa, por la vía independiente, sostuvo en su solicitud al INE que "el fenómeno de las candidaturas no registradas es evidentemente una respuesta a la crisis del sistema de partidos en México y el recuadro blanco es un inicio



## JUAN FRANCISCO SOLTERO SÁNCHEZ

argumenta a la autoridad electoral su candidatura por el cuadro blanco en la boletas del 2 de junio



Fotos: Especial

Juan Francisco Soltero Sánchez aprovecha la parte en blanco en la boleta para decir que es candidato a la Presidencia de la República.

que reconoce esta nueva realidad".

### IDEARIO

Soltero Sánchez, identificado como parte de grupos progresistas en favor de vivienda digna, apeló en su solicitud ante el INE, al artículo 35 de la Constitución general de México, para votar y ser votado y al artículo 291 de la Ley General de Instituciones y Procedimientos Electorales y a un acuerdo del Consejo General del

Instituto Estatal Electoral de Sonora, aprobando las solicitudes presentadas por los ciudadanos aspirantes a "candidato no registrado".

En su escrito, el cual no ha sido respondido por el INE, argumenta que "la reforma política-electoral de 1977 no podría concretarse si no fuera por un movimiento social y político que obligó al Estado mexicano a abrir espacios de participación política y fue una reforma constitucional que

implicó una importante serie de cambios legales y reformas constitucionales que, aunque hay avances y retrocesos no ha dejado de implantar reformas en los derechos políticos electorales, pero además no deben estas quedar en posiciones pétreas, ya que la dinámica social y política rebasa algunas instancias y obliga a nuevas actualizaciones. Al final es un asunto de poder político el papel del sujeto y la sociedad".

## INE ordena quitar palabra corrupta de debate

Acuerdan eliminar del  
debate señalamientos de  
Sheinbaum contra  
Xóchitl Gálvez, informan

**OTILIA CARVAJAL**

—[nacion@eluniversal.com.mx](mailto:nacion@eluniversal.com.mx)

La Comisión de Quejas y Denuncias del INE ordenó eliminar del Segundo Debate Presidencial los señalamientos de la candidata Claudia Sheinbaum contra Xóchitl Gálvez, abandonada de oposición, donde la acusa de corrupción y de extorsión.

La semana pasada, la comisión ordenó eliminar de la transmisión del debate donde Gálvez llama a Sheinbaum *narcocandidata* y hace alusiones a vínculos con la delincuencia.

“La única corrupta aquí es la candidata del PRIAN”, fueron algunos de los señalamientos que hizo la candidata de Morena, PT y PVEM en ese debate.

El PAN y Gálvez Ruiz interpusieron una queja contra Sheinbaum Pardo, al señalar que sus expresiones en el debate contienen datos inexactos que carecen de veracidad, y tienen como fin incidir a una información falsa que trastoque el voto informado.

La comisión determinó por unanimidad que las expresiones relacionadas con las frases corrupta, extorsión y extorsiona podrían constituir calumnia, por lo que se ordena eliminar de la página Central Electoral del INE las expresiones denunciadas de la versión estenográfica. ●

## Se acaba el plazo

El Instituto Nacional Electoral (INE) recordó que el último día para que los ciudadanos interesados en obtener una nueva impresión de su credencial, sin hacer modificación alguna de datos, será el 20 de mayo.

# ¿Tienes dudas o recibiste información falsa de las elecciones?



Escríbele a **Inés**  
por WhatsApp

55 5809 7300



Inés, la Asistente Virtual del INE, te brinda información confiable de medios especializados en verificación sobre posibles noticias falsas o imprecisas. Infórmate con Certeza





FOTO: CUARTOSCURO

**DERECHO** | • Hasta el 15 de mayo, habían votado 23 mil 561 personas privadas de su libertad.

MISAE  
ZAVALA  
Y VÍCTOR  
ORTEGA



PAÍS@  
ELHERALDO  
MEXICO.COM

**OFRECE  
CERTEZA**

**#INE**

# EN RIESGO, HASTA 150 CASILLAS

**CONFLICTOS SOCIALES Y  
COMUNITARIOS, LA RAZÓN.  
DESCARTA INTROMISIÓN  
DEL CRIMEN ORGANIZADO**

El consejero del Instituto Nacional Electoral (INE) Martín Faz aseguró que no hay una alerta por intromisión del crimen organizado en las elecciones, pero sí hay riesgo de que entre 100 y 150 casillas no se instalen por conflictos comunitarios o sociales en algunas entidades.

Eso corresponde a solo 0.08 por ciento de las 170 mil casillas que se instalarán en la jornada electoral del domingo 2 de junio.

De acuerdo con el consejo electoral, los Estados donde corren riesgo de no instalarse hasta 150 casillas son Chiapas, Michoacán y Oaxaca.

Lo anterior, debido a conflictos sociales, por lo que las autoridades electorales nacionales y locales continúan con las negociaciones para ubicar las casillas en otros lugares.

"Alerta generalizada, no. Hay focos específicos muy concretos en ciertas zonas que están siendo valorados por los Consejos Distritales, pero no hay una amenaza, un

1 • Taddei aseguró que está todo listo para la jornada electoral.

2 • Garantizó que los ciudadanos podrán acudir a votar en libertad.

3 • Anunció que etapa de preparación está por concluir.

elemento que nos permita decir hay una amenaza que ponga en riesgo la instalación de las casillas o la llegada de nuestros funcionarios, no", explicó.

**VOTO EN PRISIÓN VA EN 76%**  
En otro tema, el INE reportó que 76 por ciento de las personas en prisión preventiva que se regis-

## TRABAJO DEL CONSEJO

**19**

PUNTOS, EN LA SESIÓN DEL  
CONSEJO GENERAL.

**2**

MULTAS A  
PARTIDOS.

**6**

MDP, SANCIÓN  
PARA EL PRI.

traron para votar han ejercido ese derecho dentro de las prisiones en todo el país.

De acuerdo con el reporte del 15 de mayo, a cinco días de cerrar las votaciones en los centros penitenciarios, de las 30 mil 810 personas en prisión preventiva, han votado 23 mil 561.

El plazo para cerrar las votaciones es el 20 de mayo, por lo que aún hay tiempo para que 100 por ciento de las personas en prisión preventiva voten para Presidente de la República y otros cargos de elección popular, dependiendo de la entidad en la que se encuentren.

Además, ayer el Consejo General del INE recibió a las presidencias de los Organismos Públicos Locales Electorales (OPLes), para asegurar que se garantice el proceso electoral del próximo 2 de junio.

"La población en general y los electores, en lo particular, deben estar tranquilos y con la confianza de que podrán acudir a ejercer su derecho al voto el próximo 2 de junio en total libertad", sostuvo la consejera presidenta del INE, Guadalupe Taddei Zavala.

Asimismo, el consejo del órgano electoral, a petición de Sergio Gutiérrez Luna, representante de Morena ante el instituto, rechazó un proyecto de Acuerdo mediante el cual se determina vincular a todos los partidos políticos, coaliciones y personas candidatas a no utilizar en la propaganda electoral analogías, discursos o cualquier otra forma de comunicación que constituyan apologías de la violencia, discursos de odio o guerra sucia. ■

**RUMBO AL 2 DE JUNIO**

## Descartan boicot del crimen organizado

La ciudadanía ha declinado participar como funcionario electoral debido a motivos laborales y sociales, no tanto por inseguridad, afirma el consejero Martín Faz Mora

**POR AURORA ZEPEDA**  
 azepeda@gimm.com.mx

El consejero presidente de las comisiones unidas de Capacitación y Organización Electoral del INE, Martín Faz Mora, aseguró que no hay un "boicot" del crimen organizado en la organización de la elección y subrayó que hay mucha ciudadanía que no quiere participar como funcionario de casilla por motivos laborales y sociales, pero no necesariamente por temas de inseguridad pública.

**Excélsior** publicó este miércoles que se han presentado sustituciones de funcionarios de casilla ya nombrados de 33% en todo el país, y el 42% de estos casos es porque la ciudadanía aduce problemas laborales o compromisos sociales para no poder participar.

"No existen amenazas del crimen organizado, directas, para decir 'no vamos a permitir instalar casillas'; hay un ambiente de inseguridad en muchos lugares y quienes hacen las valoraciones son los consejos distritales, quienes han dicho 'no vamos a



Foto: Especial

Martín Faz Mora, consejero presidente de las comisiones unidas de Capacitación y Organización Electoral del INE.

### EL DATO

#### Funcionarios

Alrededor de 33% de las mesas directivas de casilla de todo el país están incompletas, y un 8.6% está en alerta porque no cuentan con los seis integrantes mínimos necesarios.

permitir la instalación de casillas', son movimientos sociales, locales, con demandas muy focalizadas," dijo el consejero.

Admitió que 33% de sustituciones "no es un porcentaje menor", pero reiteró que la mayor parte de esas ciudadanas y ciudadanos no está participando por temas diversos, no necesariamente por inseguridad y crimen organizado.

Durante la sesión de ayer, la consejera

presidenta Guadalupe Taddei explicó que ya se están reforzando los trabajos para lograr la integración y capacitación de todos los funcionarios de mesas directivas de casilla y por eso se reunió con vocales locales del instituto el pasado miércoles.

Agregó que intervino para dar un mensaje por motivo de "la próxima conclusión de la etapa de preparación de la elección del proceso electoral" y, en ese marco, afirmó que "a poco más de dos semanas de la jornada electoral, prácticamente todo está listo y nos encontramos realizando las actividades que forman parte de la última fase de la etapa de preparación.

"Sin embargo, esto no es motivo para la auto-complacencia, sino para fortalecer la concentración e integración de actividades desde hoy y hasta el día de las elecciones".

# INE NIEGA BOICOT de crimen organizado a elecciones 2024



**zación directa de los grupos del crimen organizado, sino por comunidades en las que existen conflictos sociales que no han sido atendidos por las autoridades municipales o estatales.**

"No tenemos elementos que apunten que haya una obstaculización directa a la instalación de casillas por amenazas directas del crimen organizado que digan que no van a dejar instalar casillas, más bien es por un análisis de los consejos distritales respecto de las condiciones de seguridad, pero no porque hay una amenaza directa de grupos del crimen organizado", advirtió el consejero.

Previo al inicio de la sesión extraordinaria del Consejo General del INE, **Faz Mora insistió que las advertencias de que no van a dejar instalar casillas es por parte de movimientos sociales con demandas locales y comunitarias que no han conseguido respuestas de las autoridades locales, pero no del crimen organizado.**

De igual manera, también aclaró que en estos momentos, los 300 consejos distritales están haciendo ajustes y valoraciones porque "efectivamente" hay algunos lugares donde no se podrán instalar casillas, sobre todo en comunidades de Chiapas, Michoacán, Guerrero y Oaxaca.

"Hay como 150 casillas en negociación por conflictos locales como demandas comunitarias que no han sido atendidas o por las presidencias municipales o por los gobiernos locales", aseguró.

Por otra parte, el consejero electoral también comentó que **no cuentan en este momento con una cifra concreta de cuántos funcionarios de casilla han renunciado a esta obligación ciudadana, pero la gente que no quiere participar es porque tiene un compromiso social o laboral el 2 de junio.** De modo, que las causas por las que renuncian más es por cuestiones sociales o laborales, pero no por temores, es menor la gente que no quiere participar por cuestiones de inseguridad.

También informó que llevan 70 por ciento de materiales electorales entregados, por lo que cuentan con suficientes días para entregar todos en tiempo y forma, además de que 90 por ciento de los funcionarios de casilla ya están capacitados y 40 por ciento de ellos participaron en los simulacros que está haciendo el INE.



José Martín Faz Mora

RAÚL RAMÍREZ

**A**un cuando las voces se mantienen en lo alto, alertando sobre posibles intervenciones de la delincuencia organizada en las cada vez más cercanas elecciones presidenciales, y aunque las autoridades electorales advierten que **hay zonas en las que existen condiciones de inseguridad, no hay un "boicot directo por parte del crimen organizado en la realización de las elecciones" o amenazas específicas de estos grupos para no instalar casillas,** destacó el consejero del Instituto Nacional Electoral (INE), Martín Faz Mora.

Estamos a 17 días de la jornada electoral, y ante dicho panorama, estimó que **hay una "veintena" de casillas que no se podrían instalar, pero no por una obstaculi-**



## REFORMA

# RECLAMA MORENA POR COLOR OPOSITOR

ERIKA HERNÁNDEZ

Tras señalar que Xóchitl Gálvez y la coalición que encabeza con PAN, PRI y PRD están haciendo uso de un color rosa asociado a la identidad del INE, el partido Morena demandó al órgano electoral dejar de usar ese color como su distintivo.

“Se solicita que el INE deje de utilizar dicho color en su identidad gráfica, con el objeto de que se garanticen los principios de independencia, imparcialidad y objetividad, y la identidad institucional no se confun-

da con la de la coalición y la imagen de la candidata presidencial Bertha Xóchitl Gálvez Ruiz”, indica la petición de la coalición Sigamos Haciendo Historia.

“Ha habido una necesidad por parte de la coalición de Oposición de dejar de utilizar un color, que es el color oficial de este órgano electoral. Ellos se han negado por todos los mecanismos, pretendiendo confundir a la gente”, planteó el morenista Sergio Gutiérrez.

El pevemista Carlos Puente acusó a la Oposición de utilizar el color del INE, para separarse de los partidos que la respaldan y atraer más votos.



**CLAUDIO X.  
GONZÁLEZ**

Escribe del tema • Pág. 10

# Impugna Morena uso del color rosa

ÉRIKA HERNÁNDEZ

Al ser el rosa, el color que usa en su campaña Xóchitl Gálvez, candidata presidencial de la Oposición, y los partidos que la impulsan, Morena exigió al INE dejar de usar ese color como distintivo para evitar confusiones.

A unos días de la marcha del movimiento denominado “Marea Rosa”, los representantes de Morena, PVEM y PT presentaron una solicitud formal al Instituto.

“Se solicita que el Instituto Nacional Electoral deje de utilizar dicho color en su identidad gráfica, con el objeto que se garanticen los principios de independencia, imparcialidad y objetividad, y la identidad institucional no se confunda con la de la coalición y la imagen de la candidata presidencial Bertha Xóchitl Gálvez Ruiz”, indica la petición de la coalición Sigamos Haciendo Historia.

Durante la sesión del Consejo General en el Instituto, al hablar sobre los preparativos de la elección, los representantes criticaron la movilización del próximo domingo, que, reclamaron, también tiene

como distintivo el rosa.

“Ha habido una necesidad por parte de la coalición de oposición de utilizar un color, que es el color oficial de este órgano electoral. Ellos se han negado por todos los mecanismos, pretendiendo confundir a la gente. Si ellos están cerrados, pretendiendo montarse en una campaña de ustedes, pues algo tenemos que hacer para que no se dé de esa forma.

“¿Qué veo yo? Veo que su candidata también va a renegar de ustedes pasando la elección. Creemos que va a dejarlos colgados de la brocha y va a hacer o va a tratar de hacer un partido político”, afirmó el morenista Sergio Gutiérrez.

El pevemista Carlos Puente acusó a la Oposición de estar desesperados y agarrarse de cualquier cosa, como el color del INE, para atraer más votos.

“Esa ‘Marea rosa’ que se llamaba utilizando el color que aquí ya se ha mencionado, que ha utilizado el INE para tratar de separarse de los colores de los partidos y que se viera como algo de una invitación, sí, participación ciudadana, ellos lo hicieron y lo manipularon”, añadió.

## Pantone electoral

Morena y aliados pidieron que el INE no use el color rosa, que emplea la Oposición, para garantizar imparcialidad y evitar confusiones.



JALONEO EN ROSA

18 DE FEB.



■ En la marcha por la democracia, convocada con perfil apartidista y donde el orador fue el ex presidente del INE, Lorenzo Córdova, el Zócalo se pintó de rosa.

10 DE FEB.



■ Supervisores del INE fueron capacitados para instruir a los funcionarios de casilla.

Especial

## APROVECHA MORENA A CORREOS PARA REPARTIR PROPAGANDA

### VOTO 24

ÉRIKA HERNÁNDEZ

Una vez que el Servicio Postal Mexicano (Sepomex) accedió a entregar propaganda "casa por casa", en el último mes Morena es el partido que más ha aprovechado el apoyo, el cual paga con su financiamiento público.

En redes sociales ha causado inconformidad que el personal de Correos entregue folletos con la imagen de la candidata presidencial de la 4T, Claudia Sheinbaum.

Sepomex cobra por 90 gramos de esa propaganda sin destinatario 41 centavos, y 60 centavos hasta los 300 gramos.

Los siete partidos nacionales tienen una bolsa de 35.6 millones de pesos, cada uno, para dicho servicio.

A principios de abril, ante una petición del PAN para repartir ese tipo de propaganda, Sepomex se había negado, argumentado que era ilegal, pues violaba el artículo 134 constitucional.

"Se pretende que el personal del Servicio Postal Mexicano, carteros y mensajeros, que ostentan la calidad de servidores públicos distribuyan y entreguen propaganda electoral casa por casa, promoviendo una candidatura o un partido político ante

la ciudadanía, desconociendo la naturaleza jurídica de este organismo, de la Administración Pública Federal", recriminó Sepomex al INE el pasado 12 de abril.

Argumentó que ese servicio estaba reservado a temas comerciales que se ofrece a clientes potenciales, y consiste en identificar el cuadrante del territorio nacional por código postal donde se pretende entregar a la población la publicidad.

Sin embargo, el 22 de abril, el INE envió una notificación a la directora del Servicio Postal, Rocío Bárcena, en la que le exige cumplir con la entrega de propaganda sin destinatario, pues era parte del convenio que firmaron en el 2015, que sí aplicó en las elecciones de 2018 y 2021.

"(La distribución) no vulnera en sí mismo lo señalado en el artículo 134 constitucional, pues se trata de propaganda electoral que tiene el propósito de presentar ante la ciudadanía las candidaturas registradas, la plataforma electoral, y programas que el partido político, en plena contienda electoral. Negar la prestación del servicio va en detrimento de los fines de los partidos políticos", advirtió el Instituto.

Sepomex aceptó la entrega y demandó no atentar contra sus mensajeros.



■ En redes sociales causó inconformidad que carteros entreguen propaganda de Morena.

Especial

## Mario Delgado preve que la oposición alista judicializar la elección

La dirigencia nacional de Morena previó la judicialización de esos comicios donde se renovará la Presidencia de la República, el Congreso de la Unión, 8 gubernaturas, y la Jefatura de la Ciudad de México entre 20 mil cargos de elección popular por parte de la oposición bajo el argumento de la violencia e intervención del crimen organizado en la jornada electoral.

El dirigente nacional de Morena, Mario Delgado, consideró que la oposición alista la judicialización de los resultados para lo cual entregó al Instituto Nacional Electoral (INE) un supuesto análisis de la violencia en el país.

“Quieren judicializar el proceso porque saben que van a

perder”, consideró.

En este sentido, señaló que dicho análisis define como zonas de riesgo alrededor del 30% de las secciones electorales cuando la ley electoral establece la anulación de una elección cuando no se pueden instalar el 25% de las casillas electorales.

“Una elección se anula cuando no se puede instalar el 25% de casillas. Es muy evidente lo que van a tratar de hacer: entregan su diagnóstico para buscar infundir miedo en la gente, tener actos de provocación de violencia, para tratar de anular precisamente este 25% de las casillas que pide la ley, pero no lo van a lograr”, estableció.

Delgado fustigó la estrategia

al acusar que la oposición busca manipular la elección bajo esta premisa de la intervención del crimen organizado.

“Estos señores operan despreciando al pueblo, pensando que lo pueden manipular, pensando que lo pueden asustar o pensando que lo pueden engañar, cuando tenemos un pueblo muy politizado que sabemos que va a salir a votar de manera libre, democrática, pero sobre todo masiva el próximo 2 de junio”, sostuvo.

El líder morenista reiteró que la estrategia de la oposición responde a la ventaja que muestra la Doctora Claudia Sheinbaum frente a su candidata, pues no les quedan más opciones que la nulidad de la elección, ya sea

por la supuesta violencia o acusando que existe una elección de Estado.

“Vamos a estar muy atentos de sus pasos a seguir y de la determinación que tome el Instituto Nacional Electoral porque, insisto, van a buscar meter miedo; porque están perdidos, pero nosotros apostamos a que será una jornada democrática histórica”, agregó.

Delgado llamó a la ciudadanía a no caer en provocaciones y a no dejarse engañar.

“Que no gane el miedo, que salgan libre y democráticamente a ejercer su derecho del voto. Mientras ellos llaman al miedo y a la violencia nosotros vamos a llamar a que sea una gran fiesta democrática y que triunfe la voluntad del pueblo de México; que siga la Cuarta Transformación y Claudia Sheinbaum se convierta en la primera presidenta de este país”. (Alejandro Páez) ●



Foto: Especial

La diputada priista Karla Ayala Villalobos llamó a ejercer el voto asumiendo que la decisión del futuro colectivo.

## ENCUENTRO

# Piden a jóvenes valorar importancia del voto

POR IVONNE MELGAR  
*ivonne.melgar@gimm.com.mx*

En la apertura del evento Modelo de Naciones Unidas con alumnos de la Preparatoria Centro Universitario Doctor Emilio Cárdenas, (CUDEC), la diputada Karla Ayala Villalobos (PRI), presidenta de la Comisión de Juventud, habló de la importancia de ejercer el voto asumiendo que la decisión del futuro colectivo es una responsabilidad de todos.

Ante los estudiantes que participaron en el pleno del gran recinto del Palacio Legislativo de San Lázaro en este ejercicio parlamentario, la legisladora los convocó también a respetar las opiniones de los demás y a ejercer la tolerancia con quienes sostienen ideas diferentes a las propias.

“Muchas veces a los jóvenes nos tienen etiquetados en un estigma de que vamos a votar por un

candidato que sea influenciar o los jóvenes vamos a votar por una persona, una candidata que ya tuvo todo el poder y no hizo absolutamente nada bien”, expuso la diputada Ayala Villalobos.

“Hay que ponernos a pensar qué es lo que queremos, porque este futuro va a depender de todas y de todos nosotros. Es momento de que nuestra realidad social empiece a cambiar, pero siempre de la mano de nosotras y nosotros, porque por años nosotros como jóvenes hemos sido invisibles para el servicio público y para los gobiernos, y ya no más”, sostuvo la más joven de las parlamentarias de la actual legislatura.

En este ejercicio denominado Modelo Naciones Unidas CUDEMUN, la institución destacó el espíritu de concordia de los participantes en un ejercicio de propuestas que trascienden los intereses propios.

# Xóchitl acepta que el INE fiscalice el mitin de la *marea*

## Cierre con Taboada.

“Cumpliremos la norma”, dice el vocero de Gálvez, quien concluirá sus giras por CdMx en la marcha

RAFAEL MONTES  
CIUDAD DE MÉXICO

Xóchitl Gálvez, candidata presidencial de Fuerza y Corazón por México, aceptará que el Instituto Nacional Electoral (INE) fiscalice como gasto de campaña la movilización del próximo 19 de mayo en el Zócalo, convocado por la llamada Marea Rosa, acto con el que concluirá sus recorridos en Ciudad de México.

Max Cortázar, vocero de Gálvez, afirmó que aceptarán lo que decida el INE.

“Lo que norme el INE lo cumpliremos al 100 por ciento. De origen fue una invitación, pero entendemos que el instituto tiene su tema de fiscalización”, apuntó tras participar en la mesa de representantes de los candidatos presidenciales ante el órgano electoral para el último debate.

Ese día Gálvez acompañará al candidato de la coalición a la Jefatura de Gobierno, Santiago Taboada, y será un cierre conjunto en la capital, aunque ella continuará con actos en el país hasta el 29 de mayo, cuando concluya su campaña en Monterrey, Nuevo León.

“Aprovechamos la invitación

y el cierre de lo que es Ciudad de México, lo compartiremos con Taboada, que será el próximo domingo en el Zócalo.

“La siguiente semana seguiremos con la agenda y, a partir del sábado, los cierres van a ser en Guadalajara, Veracruz, Puebla, Nuevo León y Chiapas; (serán) dos o tres cierres diarios por estado”, detalló.

En la mesa de representantes ante el INE, cada uno entregó 15 preguntas propuestas por los tres aspirantes —45 en total—, de las cuales los moderadores elegirán tres para el cuarto bloque del debate del domingo, en el que podrá haber réplica y contrarréplica de cada uno de los contendientes.

Al respecto, Cortázar explicó que el cara a cara tenía que haber sido diferente: “nos hubiera gustado que el último módulo fuera libre, preguntas libres sin tema específico”.

Por otra parte, acusó que Morena y sus aliados están financiando mensajes en redes extraoficiales contra la candidata de PAN, PRI y PRD.

“La preocupación es de ellos, lo estamos viendo todos los días, no lo que hacen en redes oficiales, sino en extraoficiales, el gasto que no reportan.

“Los siento muy nerviosos, nosotros estamos muy seguros. Hago un llamado a que la gente salga a votar y, si logramos tener entre 61 y 62, un margen de 63 por ciento, vamos a ganar”. ■

# Marea Rosa y CNTE convivirán en el Zócalo en cierre de Xóchitl

**Frente Cívico Nacional y docentes dialogan de forma amistosa para ajustar la logística; además, dicen, la Plaza de la Constitución es gigante**

**YALINA RUIZ**

—nacion@eluniversal.com.mx

A pesar del plantón que mantiene la Coordinadora Nacional de los Trabajadores de la Educación (CNTE) en el Zócalo capitalino, integrantes de la *Marea Rosa* adelantaron que realizarán la concentración del domingo 19 de mayo, donde la candidata de la oposición, Xóchitl Gálvez Ruiz, también efectuará su cierre de campaña en la Ciudad de México.

La abanderada será una de las principales oradoras junto a Santiago Taboada, candidato por la Jefatura del Gobierno de la Ciudad de México, ambos de la coalición Fuerza y Corazón por México.

Guadalupe Acosta Naranjo, integrante del Frente Cívico Nacional, expresó en entrevista con EL UNIVERSAL que no habrá ningún conflicto con la CNTE, además de que sostendrán un diálogo amistoso con ellos por cuestiones de logística; la coordinadora no ha solicitado que suspendan la manifestación, además de que la Plaza de la Constitución es gigante.

"No creo que tengan conflicto, no han hecho ninguna expresión en contra nuestra, la plancha del Zócalo es gigantesca, tendremos un diálogo amistoso para ver cuestiones de logística y no interferir en ambas movilizaciones", dijo.

## Bandera se izará el domingo, ofrece AMLO

● Tras la solicitud de Xóchitl Gálvez Ruiz, candidata presidencial de la alianza PAN, PRD y PRI, el presidente Andrés Manuel López Obrador garantizó que la Bandera nacional del Zócalo de la Ciudad de México estará izada el próximo domingo 19 de mayo cuando se realice la marcha *Marea Rosa*.

En la habitual conferencia de prensa mañanera y sin pregunta de por medio, el Jefe del Ejecutivo federal señaló que no hay mala intención o mala fe y confirmó que el lábaro patrio es de todos los mexicanos.

"De una vez también, para que ya se entienda, porque ayer lo dije y me mandó una carta... Bueno, no puedo hablar de eso, pero vamos a buscar la

forma de que se ice la Bandera. Yo creo que hoy o mañana, nada más que no la... Vamos viendo cómo le hacemos para cambiarla, con todo respeto. Y va a estar la Bandera el domingo, y todo...

"Y no hay mala intención, no hay mala fe. La Bandera es de todos los mexicanos, nada más que tenemos que cuidarla porque es nuestro símbolo", dijo.

El presidente López Obrador confirmó que las vallas metálicas de casi tres metros que protegen Palacio Nacional permanecerán hasta pasadas las elecciones del próximo 2 de junio, pues acusó que "hay mucho provocador extremista". ● **Pedro Villa y Caña y Alberto Morales**

Acosta Naranjo llamó a que el presidente Andrés Manuel López Obrador atienda las demandas de la CNTE y sean satisfactorias las acciones del gobierno para que cumpla sus demandas.

"Ellos son unas mil personas, podemos convivir perfectamente, porque nuestros templetes estarán ubicados en otro lugar", reiteró.

Tras el anuncio de la candidata presidencial Xóchitl Gálvez Ruiz

sobre su cierre de campaña en el Zócalo de la Ciudad de México, refirió el integrante del Frente Cívico Nacional que es el evento central para ella y uno de los más importantes de su carrera rumbo a la Presidencia de México.

"Esto es el evento más importante en la ciudad, es el evento central, que acudan y que llamen a asistir", expuso Acosta Naranjo.

Además, Acosta Naranjo, quién

será uno de los oradores de las organizaciones de la sociedad civil, explicará a los asistentes porque la *Marea Rosa* no es neutral y decidió apoyar a Xóchitl Gálvez.

"La movilización de la *Marea Rosa* es el evento donde nosotros queremos explicar porque no somos neutrales y decidió respaldar a Xóchitl y Taboada", subrayó en la entrevista.

Sobre el izamiento de la Bandera nacional, dijo que espera que el Jefe del Ejecutivo federal cumpla su palabra, ya que el símbolo patrio no es de ningún partido político ni gobierno; además llamaron a los asistentes a que lleven el símbolo patrio, en caso de que no esté izada la bandera para de manera emblemática destacar que es de todos.

"La Bandera debe estar en el centro del Zócalo, las dos ocasiones que estuvimos la quitaron, lo que es ilegal, la Bandera no es de un partido ni de un gobierno, la Bandera nos cubre todos, ojalá cumpla con su palabra Andrés Manuel", aseveró Acosta Naranjo.

Ana Lucía Medina, integrante de la organización Sociedad Civil México, explicó a este diario que el diálogo es responsabilidad del gobierno federal y del jefe de Gobierno Martí Batres para la seguridad en la Plaza de la Constitución, ya que tienen permiso de usar el espacio por parte de las autoridades ante la presencia de la CNTE.

"La *Marea Rosa* es pacífica, es ordenada, todas nuestras movilizaciones han sido armónicas, festivas y respetuosas, para nada llegaríamos a la confrontación, no nos preocupa ese tema", dijo.

Medina también espera que el Mandatario Federal cumpla su compromiso de izar la bandera en la Plaza de la Constitución: "Confiamos en que icen la Bandera, nos gustaría verla pero en caso de que no lo hagan, nosotros llevaremos las nuestras, nada nos va impedir disfrutar nuestra Bandera".

En la manifestación hasta ahora han contabilizado la participación de 144 organizaciones de la sociedad civil y 84 ciudades que se unirán en el interior de la República y el extranjero; la cita es a las 9:30 horas y la participación de los oradores iniciará a las 11:00 horas. ●

# AMLO: la bandera es de todos y se izará el domingo pese a *marea rosa*

ARTURO SÁNCHEZ JIMÉNEZ  
Y ALONSO URRUTIA

Al opinar que el proceso electoral avanza “requetebién”, el presidente Andrés Manuel López Obrador afirmó ayer que la bandera nacional se izará el domingo en el Zócalo, cuando se celebre una concentración de la denominada marea rosa, que será encabezada por la candidata presidencial de la coalición opositora, Xóchitl Gálvez.

“Y no hay mala intención, no hay mala fe. La bandera es de todos los mexicanos, nada más que tenemos que cuidarla porque es nuestro símbolo”, dijo López Obrador en su conferencia diaria en Palacio Nacional.

Sin mencionar por su nombre a la abanderada opositora, dijo que Gálvez le envió una carta sobre el tema.

“Ayer lo mencioné y ya hasta me envió una carta... Vamos a buscar la forma de que se ize la bandera, yo creo que hoy o mañana, nada más vamos viendo cómo le hacemos para cambiarla con todo respeto. Y va a estar la bandera el domingo y todo, y no hay mala intención, no hay mala fe, la bandera es de todos los mexicanos, nada más que tenemos que cuidarla, porque es nuestro símbolo”, declaró el jefe del Ejecutivo.

Reiteró que mantendrá las vallas instaladas en la zona hasta la jornada electoral, para prevenir alguna agresión a los inmuebles históricos, pero descartó que la violencia pueda venir de los manifestantes del domingo. Apuntó que hay muchos extremistas y provocadores.

“Y las rejas sí las vamos a mantener, pero no por los que se vayan a manifestar de candidatos o

partidos, sino porque hay mucho provocador extremista y se tocan los extremos, se toca la extrema izquierda y la derecha, porque no hay extrema derecha, es la misma, nada más que unos son muy hipócritas y otros son muy cínicos, pero al final es lo mismo”, puntualizó.

“La gente entiende que tenemos que cuidar el Palacio, la Catedral, todos los edificios históricos, el patrimonio cultural de México, porque en la desesperación pueden meterse, quemar el Palacio, quemar la Catedral...”

Sostuvo que si bien en el periodo de campañas ha habido “cosas lamentables, agresiones” y pérdida de vidas, se trata de una elección en la que “todos se han portado muy bien”.

“A mí me tocó estar en tres elecciones presidenciales y estaba más caliente, ahora está fresca la campaña”, consideró.

#Elecciones2024

# CONSOLIDAR EL VOTO, OBJETIVO DE LA DESINFORMACIÓN

POR KARINA VARGAS

@lula\_walk

**E**n víspera de la apertura de urnas, circula información en redes sociales concerniente a la jornada electoral del 2 de junio con la intención de incidir en la decisión del electorado. Esta estrategia no es nueva ni es única de dichas plataformas; sin embargo, su impacto aún puede consolidar el respaldo con el que lleguen las fuerzas políticas al día de la elección.

A través de la aplicación de mensajería instantánea WhatsApp se han difundido en las últimas semanas dos audios en los que el abogado de León, Guanajuato, Mario Gallardo Mendiola, explica las presuntas acciones a implementar por la candidata presidencial de Morena y los partidos del Trabajo y Verde Ecologista de México, Claudia Sheinbaum Pardo, de llegar al poder; entre ellas, impulsar una nueva Constitución.

Datos similares se han compartido a lo largo del periodo de campañas, incluida la supuesta iniciativa de cerrar la Basílica de Guadalupe si el partido guinda se

**Como en procesos electorales previos, la estrategia de propagar información engañosa o falsa para infundir miedo entre la población, se repite, y temas como el comunismo vuelven al debate público. Un especialista explica cómo esto influye en el electorado**

mantiene en el Ejecutivo federal. La información fue desmentida por Sheinbaum Pardo a través de un video en el que alertó a la población de no creer en noticias falsas, también conocidas como *fake news*. No obstante, la propagación de contenido similar continúa.

“Quiero compartirles una de las *fake news* más absurdas que haya visto en esta campaña. Miren, supuestamente es una nota de periódico, ahí aparece mi imagen, resulta que es como un periódico de Veracruz, luego dice ‘propone Claudia Sheinbaum cerrar la Basílica de Guadalupe’. Absurdo, ¿en qué cabeza cabe? Obviamente es falso”, manifestó la abanderada morenista.

## El impacto en los votantes

¿Qué impacto tiene la disseminación de noticias falsas, de información limitada o desarrollada con alguna tendencia? El doctor en Ciencia Política y profesor de Ciencia Política en la Escuela de Ciencias Sociales y Gobierno del Tecnológico de Monterrey, Gustavo López Montiel, asegura que tiene distintas implicaciones, pero principalmente ayuda a consolidar las preferencias de los votantes.

“Lo que ocurre con esta información cuando se distribuye por redes sociales es que tiene efectos, unos más fuertes y otros más marginales. El principal efecto es que tiende a consolidar la prefe-



**El principal efecto es que tiende a consolidar la preferencia que la gente ya tiene. Por ejemplo, las personas que creen o que están convencidas de votar por Xóchitl Gálvez, en cuanto vean este tipo de audios, van a reforzar su preferencia”**

**Gustavo López Montiel**  
Doctor en Ciencia Política  
y profesor de Ciencia Política  
en la Escuela de Ciencias  
Sociales y Gobierno del  
Tecnológico de Monterrey

rencia que la gente ya tiene. Por ejemplo, las personas que creen o que están convencidas de votar por Xóchitl Gálvez, en cuanto vean este tipo de audios, van a reforzar su preferencia. Aunque les llegue información fidedigna en contra de Xóchitl, no van a cambiar su opinión”, dice López Montiel a *Reporte Índigo*.

En el caso de los votantes indecisos, la propaganda engañosa motiva la actuación de las personas al verificar, cuestionar e informarse a través de distintos medios, pero este efecto es menor.

“Aunque esto también depende de sus redes de información, de la gente que les rodea. Si una persona está convencida de que Claudia Sheinbaum va a hacer una Constitución de este tipo, ya no investiga, se queda con esta idea, porque su propia preferencia así la construye. Las personas que no, tienden a preguntar y a generar más información en torno al tema”, detalla el especialista.

De igual forma, detalla que, en el caso de las redes sociales y las *fake news* se ha visto que su impacto es distinto al que se generaba hace algunos años, cuando era poca la información que la gente podía consultar en redes sociales en contraste a lo que encontraba en los medios de comunicación tradicionales, pero ahora existen muchas más fuentes de información y posibilidades de verificar lo que se publica.

La Organización de las Naciones Unidas dio a conocer en 2019 que la propagación de la desinformación en tiempos electorales complica la contribución del periodismo a la democracia.

“Las falsedades difundidas a través de redes sociales y plataformas de mensajes se utilizan para influir en los votos de las personas restándole valor al periodismo de calidad, que es responsable de proporcionar información verificable y cuestionar a los líderes políticos para garantizar la integridad, paz y equidad de una elección”, detalla la publicación “Las noticias falsas en las campañas electorales, un reto para la prensa y la democracia”.

#### **Comunismo, un as desgastado**

“El mismo artículo dice en el último párrafo ‘en caso del fallecimiento de el o los titulares de una casa habitación, sus descendientes tendrán prioridad para que se les

asigne la concesión de la propiedad con fines habitacionales o para recibir indemnización correspondiente para que puedan comprar otra concesión similar’. O sea, se acabaron las herencias porque las propiedades pertenecen al Estado. Es la abolición técnica, jurídica, de la propiedad privada. En el comunismo el enemigo a vencer es el capitalismo, la libre empresa”, se escucha en el audio difundido en WhatsApp.

La grabación es aparentemente el extracto de una conversación entre Adriana Corona Gil, titular del programa de radio “Simplemente Adriana” y quien se presenta como “comunicadora, escritora, empresaria, madre de familia y seguidora de Cristo”; y Mario Gallardo Mendiola, “abogado corporativo y constitucionalista mexicano, escritor, conferencista, asesor de diversos grupos empresariales y políticos”, según su cuenta de X.

Gallardo Mendiola también ha sido señalado por presuntos fraudes y tiene relación con el Frente Nacional Anti-AMLO: FRENA.

En el audio, Corona Gil hace referencia a países como Cuba y Venezuela para ejemplificar la gravedad de la información expuesta y del peligro de un régimen comunista en México, así como de la importancia de los impuestos que pagan las empresas.

“Déjame decir algo y va a ser bien doloroso y lo quiero decir con un profundo respeto, con un profundo amor y con un profundo dolor, ¿saben por qué están haciendo esto y nos lo avientan a la cara? Por ignorancia, porque saben que usted no va a leer, porque saben que usted no va a pensar, por eso han debilitado la educación. Yo estoy dispuesta a morir por este país, ¿usted está listo?”, dice entre sollozos la interlocutora en la grabación.

*Reporte Índigo* solicitó en dos ocasiones al teléfono 4771075052, perteneciente a Gallardo Mendiola Abogados y proporcionado por el abogado en una de sus intervenciones, el presunto proyecto de nueva Constitución de Claudia Sheinbaum; sin embargo, no hubo respuesta.

Para Gustavo López Montiel, el uso del comunismo como herramienta para atemorizar a la población incide menos que en las elecciones presidenciales de 2012 y 2006 porque el electorado es más joven y no conoce las implicaciones ideológicas de ese régimen político.

# Matan en Chiapas a una candidata y 5 simpatizantes



■ Tras el ataque armado, los cuerpos de las víctimas quedaron cerca de una gasolinera.

MARIANA MORALES

**SAN CRISTÓBAL.-** La candidata a la Alcaldía de La Concordia, Chiapas, por el Partido Popular Chiapaneco, Lucero Esmeralda López, fue asesinada anoche durante un evento político en la colonia La Independencia, junto con cinco personas, entre ellas una menor, al parecer simpatizantes.

La Fiscalía General de Chiapas, a través de la Fiscalía de Distrito Fraylesca, informó que el Centro de Emergencia 911 de Villaflores recibió el reporte de un enfrentamiento entre civiles armados en un cruce-ro de la Colonia Independencia, en el municipio de La Concordia.

Al arribar al lugar, detalló la dependencia en un comunicado, elementos de la Policía Estatal Preventiva confirmaron el deceso de seis personas: tres mujeres, una de ellas menor de edad, y tres hombres.

Además, indicó, resultaron lesionadas dos personas,

todas por arma de fuego.

La Fiscalía de Chiapas destacó que ya inició la investigación en contra de quien o quienes resulten responsables de los hechos de violencia.

En lo que va del año suman al menos 40 políticos asesinados rumbo a la contienda del próximo 2 de junio.

El ataque contra la candidata, de 28 años, se da a unas horas de la conferencia matutina del Presidente Andrés Manuel López Obrador en Tapachula, Chiapas.

Apenas el pasado 12 de mayo, en el municipio de Chicomuselo, a 76 kilómetros de distancia de La Concordia, 11 personas

fueron masacradas por sicarios que pelean el territorio.

Incluso, Obispos de Chiapas han acusado que varias regiones del estado enfrentan violencia, desplazamiento forzado y tienen presencia del narcotráfico, lo cual impedirá el desarrollo de los comicios.



■ Lucero López



CRIMEN  
EN CHIAPAS

Especial

## SINALOA

### Matan a líder indígena y aspirante de Choix

Santos Moreno Cabada fue encontrado sin vida por sus familiares

**JAVIER CABRERA**

Corresponsal

**Culiacán.**— Santos Moreno Cabada, gobernador tradicional Mayo-Yoreme y candidato del PRI a regidor por el municipio de Choix, fue asesinado, informaron autoridades estatales.

El cuerpo, que presentaba impactos de bala, fue hallado en una loma de la comunidad de Cieneguita de Nuñez, del municipio de Choix.

Sus familiares fueron los que lo encontraron sin vida y notificaron a la Policía Municipal de Choix. Al lugar llegaron peritos de la Fiscalía General del Estado de Sinaloa, quienes estuvieron a cargo de recopilar evidencias, así como testimonios de las personas cercanas al líder indígena.

De acuerdo con las primeras versiones, Moreno Cabada salió muy temprano de su hogar para realizar varias actividades. Como tardó en regresar, sus familiares salieron a buscarlo y se encontraron con el cuerpo.

Por la tarde el PRI de Sinaloa se dijo consternado por el crimen, expresó su solidaridad a la familia y exigió el inmediato esclarecimiento del crimen.

Autoridades indicaron que una de las líneas de investigación que se siguen en este caso tiene que ver con presuntas diferencias familiares.

Medios locales indicaron que en el pasado él y su familia había sido objeto de ataques por parte de grupos armados y que su territorio fue invadido por la organización criminal conocida como *La Línea*. ●



El PRI de Sinaloa exigió el esclarecimiento del crimen.

## SLP: Militantes del PVEM agreden a morenistas en Soledad de Graciano

### DE LA REDACCIÓN

Militantes del PVEM agredieron a simpatizantes de Morena a golpes y sillazos en el municipio de Soledad de Graciano Sánchez, conurbado a la ciudad de San Luis Potosí, mientras éstos realizaban una asamblea informativa en la unidad deportiva Fidel Velázquez, denunciaron integrantes del partido guinda.

Agregaron que los pevemistas pretendían que los morenistas se fueran del lugar y al no llegar a un acuerdo arremetieron contra ellos; al cierre de la edición no había un reporte oficial sobre lo sucedido.

El Comité Ejecutivo Estatal de Morena rechazó "categórica-

mente" la agresión y explicó que el partido realizó dicha asamblea "con respeto e incentivando a votar por nuestros candidatos en el estado. El mensaje, durante el acto, incluso, refirió que el enemigo era la derecha no entre compañeros del PVEM y Morena.

"Sin embargo, en el desarrollo de nuestro acto un grupo identificado con el PVEM e incluso regidores de ese mismo partido llegaron de manera violenta a agredir a compañeros sin justificación alguna", acusó.

"La dignidad también es un principio que nos rige y por esa razón hoy (jueves) hemos solicitado a nuestra dirigencia nacional de manera formal que se decline la coalición con el PVEM en el estado", expuso.

Víctor Hernández, vocero de la campaña de la candidata de Morena por San Luis Potosí, Rita Ozalía Rodríguez, afirmó que "ci- viles armados llegaron, con toletes que usan los policías, a reventar el evento morenista", por lo que una simpatizante resultó "gravemente herida" debido a los golpes que recibió en varias partes del cuerpo.

Detalló que elementos municipales efectuaron una persecución contra el equipo de la abanderada morenista y detuvieron una de sus camionetas, alegando que supuestamente los pasajeros traían armas de fuego.

Hernández no pudo precisar el número de personas heridas, pero aseguró que decenas de seguidores de Morena fueron "agredidos" por los agentes.

**EXHIBEN A MORENISTAS**

Tania Castillas

**VOTO24****Cae por golpear a pintor de MC**

REFORMA / STAFF

GUADALAJARA.- Acusado de participar en el ataque a golpes a un pintor de bardas de Movimiento Ciudadano (MC), un hombre fue detenido ayer por agentes estatales.

La Fiscalía de Jalisco informó que se trata de Diego "C", quien será imputado por el delito de tentativa de homicidio.

El ataque ocurrió el 11 de mayo, en la Colonia Rancho Nuevo, en Guadalajara. La víctima fue Iván José, de 39 años, identificado como brigadista de MC.

Él y otras personas presuntamente pintaron la frase "Movimiento Naranja" en un muro en el que ya se observaban rastros de letreros de "Chema" Martínez, candidato de Morena a la alcaldía de Guadalajara.

De acuerdo con la Fiscalía estatal, arribaron hasta ese lugar varias personas, "quienes comenzaron a golpearlo".

Iván José fue llevado al Hospital de Zoquipan, donde se le reportó fuera de peligro.

# Acusan “montaje” en captura de presuntos asesinos de Gisela Gaytán Gutiérrez

**CARLOS GARCÍA**  
CORRESPONSAL  
GUANAJUATO, GTO.

El arresto de siete presuntos responsables del asesinato de la candidata de Morena a la alcaldía de Celaya, Gisela Gaytán Gutiérrez, podría ser un “montaje”, aseguró la abanderada de ese mismo partido a la gubernatura de Guanajuato, Alma Alcaraz Hernández.

“Hay mucha desinformación, no hay una postura oficial de la Fiscalía General del Estado (FGE), nos parece que pudiera caerse en un montaje”, señaló.

Alcaraz Hernández añadió que Morena no puede emitir una posición ante las aprehensiones, si no hay seriedad por parte del organis-

mo, al que le pidió que “no juegue” con este tema.

Recordó que el 5 de abril pasado se difundió en diversos medios la presunta captura de algunos posibles participantes en el homicidio de Gaytán Gutiérrez y el 15 de mayo la FGE dio a conocer siete detenciones por este caso.

Advirtió que no tolerarán que haya chivos expiatorios, ni que se cometan injusticias; “Al final del día estamos en época electoral y es muy fácil para ellos hacer un montaje con tal de decir que hicieron algo, exigimos que presenten una postura seria y que muestren las pruebas de que esas personas son las implicadas”, recalcó.

Por su parte, el gobernador panista Diego Sinhue Rodríguez Vallejo anunció que la FGE solici-

tó órdenes de aprehensión contra más involucrados en el crimen. “Va a haber detenidos, responsables y consecuencias, todavía no se acaban las indagatorias”, dijo.

El mandatario afirmó que solicitó a la fiscalía una investigación seria y apegada a derecho. Además, reiteró que existen varias líneas de investigación en torno al móvil del asesinato, entre las que se encuentran las “pugnas internas” en Morena por la designación de Gisela Gaytán como candidata; “en su momento el fiscal dará la información”, destacó.

Gisela Gaytán Gutiérrez fue ultimada a balazos el primero de abril, cuando realizaba un mitin en la comunidad de San Miguel Octopan.

El pasado miércoles la FGE dio

a conocer que por el crimen arrestó a siete integrantes del cártel Santa Rosa de Lima, cinco de los cuales fueron identificados como Néstor Rafael, alias *El Nes*; el cabecilla del grupo, José Manuel, conocido como *Meño*; Miguel Ángel, Verónica y Jorge Isaac; además de dos adolescentes.

“Con el uso de herramientas tecnológicas, científicas, informáticas y el análisis de cientos de horas de videos, se estableció la relación del tiempo, espacio y participación de los ahora detenidos en el homicidio de la candidata”, precisó.

La institución agregó que decomisaron las motocicletas y el automóvil usados para quitarle la vida a la abanderada morenista a la presidencia municipal de Celaya.



EL PRESIDENTE López Obrador, ayer, en conferencia de prensa.

## CONFIRMA: BANDERA SE IZARÁ PARA MAREA ROSA

**LA BANDERA** de México será izada el próximo domingo en el Zócalo, durante la marcha de la Marea Rosa, ya que no hay mala intención o mala fe y el lábaro patrio es de todos, respondió el Presidente Andrés Manuel López Obrador a la carta que le envió Xóchitl Gálvez, candidata de la coalición Fuerza y Corazón por México.

"Lo otro, para que ya se entienda, ayer lo dije, me mandó una carta (Xóchitl), pero vamos a buscar la forma de que se ice la bandera, hoy o mañana. Nada más que vamos viendo cómo hacemos para cambiarla, con todo respeto, y va a estar la bandera el domingo y todo", declaró.

El mandatario precisó a sus opositores que han reclamado el retiro del lábaro patrio durante las marchas que han realizado, que "no hay mala intención, no hay mala fe. La bandera es de todos los mexicanos, nada más que tenemos que cuidarla porque es nuestro símbolo".

Sergio Ramírez

Hay garantías para que se realicen, afirma

# AMLO niega riesgo de violencia en comicios

Por Sergio Ramírez  
sergio.ramirez@razon.com.mx

**A**l anunciar que la próxima semana habrá una reunión del gabinete de seguridad con los consejeros del Instituto Nacional Electoral (INE) para abordar el tema de seguridad en los comicios, el Presidente Andrés Manuel López Obrador negó que existan riesgos de violencia el próximo 2 de junio, como lo advirtieron los partidos de oposición en días pasados.

"He estado escuchando algunas voces del bloque conservador en donde no quisieran que hubiera elecciones, al menos en algunas regiones, y siento que en algunos casos tiene que ver también con la parte de las campañas o involucramiento político", manifestó en conferencia.

Rechazó los señalamientos de la coalición Fuerza y Corazón por México y de Xóchitl Gálvez, de que casi 30 por ciento de las secciones electorales están en ries-

**EL PRESIDENTE** destaca que hay un "muy buena coordinación" con autoridades del INE; considera que las campañas están "muy fresas", pese a la guerra sucia contra su Gobierno

go por la presencia de grupos del crimen organizado y posibles actos de violencia.

"No puedo hablar más, pero como se dice en el béisbol, los tengo bien fildeados. Si (hay garantías para los comicios) se está actuando en todos lados. Hay muy buena coordinación" del INE con el gabinete de seguridad, se sabe muy bien cómo está el país, y se está atendiendo.

"Va a haber una reunión, creo que el lunes o el martes, con los directivos del INE y el gabinete de seguridad, pero hay también esta tendencia a decir 'no se puede, domina la violencia'", advirtió López Obrador.

Recordó los señalamientos del Comando Norte de Estados Unidos cuando alertaron que

más del 70 por ciento del país se encontraba bajo el control del crimen organizado: "tuvimos que informarle que no es así".

Afirmó también que la campaña de proselitismo actual "está muy fresca", comparada con las que se dieron en tres elecciones pasadas, donde "estaba más caliente"; dijo que la campaña de ataques en su contra no han hecho mella en la opinión de la gente.

**SEGÚN** el informe "Votar entre balas" en el actual proceso han sido asesinados 28 aspirantes, precandidatos y candidatos.

**Eldato**

Aseguró que a 16 días de la elección federal del 2 de junio, todo va bien, no ha habido problemas y donde la gente, dijo, está contenta y quiere que continúe la transformación y no regrese el periodo de corrupción que enmarcó los 36 años del periodo neoliberal.

**BEATRIZ GUTIÉRREZ MÜLLER**

## Condenan daños colaterales a familiares de políticos

**POR ISABEL GONZÁLEZ**  
*iga@gimm.com.mx*

La escritora Beatriz Gutiérrez Müller, esposa del presidente de México, Andrés Manuel López Obrador, exigió desde redes sociales un alto a involucrar a los familiares de los políticos en las campañas electorales.

Al darse a conocer un segundo video en el que se

muestra al hijo de Xóchitl Gálvez, candidata presidencial del PRI y del PAN, Juan Pablo Sánchez, en estado de ebriedad, Gutiérrez Müller reiteró su desacuerdo con la difusión de contenidos como ese y retó a quien no haya tenido conductas inapropiadas en su vida a que "tire la primera piedra".

"No, no lo comparto y te pido que lo retires. Esto no



Foto: Especial

Beatriz Gutiérrez Müller, escritora e historiadora.

es correcto. Por favor, si un miembro de la familia no está cometiendo delito, dejen de molestar en la vida privada.

"Todos nos equivocamos. Cada quien con sus conductas inapropiadas, ¿o somos perfectos? ¿Quién tira la primera piedra? Ya estamos grandecitos. Por ello, repito: basta de que los familiares seamos 'daños colaterales' de la campaña electoral de un candidato o candidata", escribió la también historiadora Beatriz Gutiérrez en la cuenta del creador de contenido Jorge Roberto Avilés, conocido como Callo de Hacha, y quien difundió el video ayer.

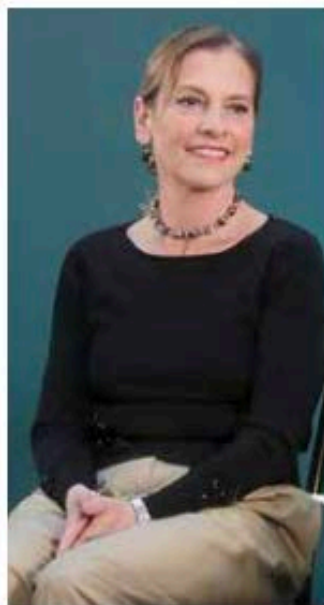
**PRESIÓN A NEGOCIACIONES**

# CNTE toma las instalaciones del INE y del IEPC en Chiapas

**POR GASPAR ROMERO**

Corresponsal

*nacional@gimm.com.mx*

TUXTLAGUTIÉRREZ, Chis.— En el segundo día de paro laboral, los maestros de las sección 7 del SNTE y de la CNTE tomaron las oficinas de la delegación del Instituto Nacional Electoral en el estado y del Instituto de Elecciones y Participación Ciudadana, como parte de las acciones de presión, tras el ingreso de la comisión negociadora a Palacio Nacional.

Los maestros, que se apostaron en la oficina

distrital del INE, y otro grupo en el IEPC, señalaron que, hasta el momento, no han analizado si aplican boicot a las elecciones del 2 de junio, sólo exigen respuesta a los 20 puntos de las mesas integradas ante instancias federales.

Entre ellos destacan la reinstalación de los dirigentes magisteriales en Chiapas, quienes dejaron de percibir sus sueldos base tras ocupar la dirigencia seccional; desaparición de la reforma educativa actual; fin a la ley del ISSSTE, entre otros puntos.



Foto: Tomada de X

Docentes adscritos a la CNTE bloquearon las instalaciones electorales en la capital chiapaneca.

**#PTENHIDALGO**

# SE AMPARAN 30 CANDIDATOS



POR JOSÉ  
GARCÍA



ESTADOS@  
ELHERALDODE  
MEXICO.COM

**SE BLINDAN CONTRA  
POSIBLES ARRESTOS.  
ASPIRANTES ACUSAN  
QUE SON ESPIADOS**

El dirigente estatal del Partido del Trabajo (PT), Javier Vázquez Calixto, informó que en el actual proceso electoral, 30 aspirantes a distintos cargos de elección popular de esa fuerza política han solicitado amparos contra posibles órdenes de aprehensión.

Vázquez Calixto reconoció que él mismo ha solicitado un amparo contra cualquier acto de represión, pues, dijo, ha sido víctima de espionaje y sus dos números telefónicos han sido vulnerados por medio de distintos programas, por lo cual decidió evitar algún tipo de acción.

De acuerdo con el representante del PT en la entidad,

el gobierno estatal los ha perseguido de forma sistemática, como ocurrió con Armando "N", candidato a la diputación local del distrito de Mixquiahuala, quien fue detenido por elementos de la policía investigadora de la Procuraduría General de Justicia de Hidalgo (PGJEH) por el presunto desvío de 5.7 millones de pesos de la Cuenta Pública de 2022, cuando gobernó Progreso de Obregón.

Por su parte, el candidato a la presidencia municipal de Pachuca por el PT, Humberto Veras Godoy, también admitió que ha sido víctima de espio-

**¿QUIÉNES SON?**

**18**

ASPIRANTES A  
DIPUTADOS  
LOCALES.

**7**

CANDIDATOS A  
DIPUTADOS  
FEDERALES.

naje y encontró dentro de su vehículo un instrumento para seguirlo, por lo cual responsabilizó al gobierno estatal de cualquier acto en su contra.

De la misma manera, el también exrector de la Universidad Autónoma del Estado de Hidalgo (UAEH) dijo que autoridades contratan perfiles de Asia para generar una campaña de desprestigio en su contra, debido a que, aseveró, que han crecido en las preferencias electorales y representan un riesgo para los candidatos del Movimiento Regeneración Nacional (Morena).

Hay que recordar que el PT en Hidalgo rompió la alianza con Morena, por lo cual el partido guinda acusó que el instituto político de la estrella utilizó la expresión "4T" para atraer votantes, pero que dicha expresión fue impulsada por el partido creado por el hoy presidente de México, Andrés Manuel López Obrador. Por ello, el Instituto Estatal Electoral de Hidalgo (IEEH) determinó que no puede emplear esa frase. ■

**SE  
PROTEGEN**

• También están amparados 2 candidatos a senadurías.

• Dos candidatos a alcaldes y uno a la dirigencia estatal.

# Pide Morena parar uso electoral de Tarjeta Rosa en Guanajuato

Acusa que el programa es utilizado para respaldar a la candidata de la coalición PRI-PAN y PRD a la gubernatura

**CARLOS GARCÍA**  
CORRESPONSAL  
GUANAJUATO, GTO.

El gobernador de Guanajuato, el panista Diego Sinhue Rodríguez Vallejo, debe evitar que su administración continúe con la entrega de la tarjeta Mujeres Grandeza, porque “es usada para generar réditos electorales”, expuso el grupo parlamentario de Morena ante el pleno del Congreso estatal.

Según el punto de acuerdo que presentó la diputada morenista Hades Aguilar Castillo, y que fue turnado a la Comisión de Asuntos Electorales, dicho programa de desarrollo social es un instrumento que hace uso político de la pobreza.

Acusó que la también conocida como Tarjeta Rosa es utilizada para respaldar a la candidata de la coalición PRI-PAN y PRD a la gubernatura, Libia García Muñoz Ledo, pues su distribución es validada por un comité de funcionarios que tienen la posibilidad de dispersar los apoyos a conveniencia.

Recordó que en 2023 la Secretaría de Desarrollo Social y Humano, que encabezaba Libia García,



destinó 640.7 millones de pesos al programa y en ese año entregaron mil pesos durante ocho meses.

“Para el ejercicio fiscal de 2024, año de elecciones, el presupuesto se incrementó a mil 500 millones de pesos; sin embargo, al primer trimestre, éste se amplió hasta a 4 mil 23.5 millones; en coincidencia con las campañas electorales se dispersarán apoyos sociales a 300 mil mujeres”, detalló Hades Aguilar.

“Entre el 30 de abril y el 2 de mayo, a un mes de los comicios, algunas de las beneficiarias señalaron haber recibido un adelanto equivalente a nueve meses del programa, esto es, 9 mil pesos”, refirió.

Por tanto, aseveró, se suponen

irregularidades que deben ser investigadas y sancionadas; “es posible presumir que el programa Mujeres Grandeza persigue fines electorales y está siendo usado clientelariamente”, precisó.

La legisladora puntualizó que Morena ya ha realizado diversas denuncias ante el Instituto Electoral del Estado de Guanajuato, pero las quejas presentadas no han seguido su cauce ordinario, situación que, afirmó, beneficia al PAN.

“Los iniciantes hacemos un energético llamado para que el gobierno del estado de Guanajuato, encabezado por Diego Sinhue Rodríguez, detenga la operación del programa hasta en tanto termine el proceso

▲ La diputada morenista Hades Aguilar señaló que la Tarjeta Mujeres Grandeza “es usada para generar réditos electorales”. Foto Carlos García

electoral vigente”, recalcó.

Por su parte, el mandatario estatal negó que las Tarjetas Mujeres Grandeza se usen con fines electorales y ofreció que sean auditadas para demostrarlo.

“Que lo revisen, la verdad es que el gobierno federal ha estado entregando programas sociales; y lo diría así: ven la paja en el ojo ajeno y no se dan cuenta de la viga que traen”, destacó.

COMENZÓ SU DISTRIBUCIÓN EN 17 DISTRITOS

# Dan banderazo de salida a 11.6, de 24.8, millones de boletas electorales

En juego, cargos a la jefatura de Gobierno, alcaldías, concejalías y diputaciones

SANDRA HERNÁNDEZ GARCÍA

Más de 24.8 millones de boletas electorales, que serán utilizadas para las elecciones para la jefatura de Gobierno, alcaldías, concejalías y diputaciones al Congreso de la Ciudad de México, comenzaron a ser distribuidas ayer.

Consejeros del Instituto Electoral de la Ciudad de México (IECM) y personal de Talleres Gráficos de México dieron el banderazo de salida a la primera entrega de 11.6 millones de boletas cuyo destino serán 17 distritos electorales ubicados en Gustavo A. Madero, Coyoacán, Azcapotzalco, Iztacalco, Venustiano Carranza, Cuauhtémoc, Iztapalapa, Xochimilco y Tlalpan. Este viernes continuará la entrega del resto de la documentación.

Se trata de más de 8.2 millones de boletas por cada tipo de elección, que dan un total de 24.8 millones para las casi 8 millones de ciudadanos que conforman el padrón electoral de la Ciudad de México.

El consejero Ernesto Ramos dijo que por ley, la documentación debe estar entregada en su totalidad 15 días antes de la elección, por lo que "la logística debe ser apresurada y no tiene espacio para el error".

Adicionalmente, detalló, también se distribuyen 185 mil 310 actas electorales y 213 mil 444 documentos auxiliares, entre los que destacan el acta de la jornada electoral,



▲ Trabajadores de los Talleres Gráficos de México comenzaron con el embalaje y distribución de los paquetes electorales que se utilizarán en las votaciones del 2 de junio en la Ciudad de México. Foto Marco Peláez

acta de escrutinio y cómputo; guías de apoyo para la clasificación de los votos, carteles, mascarillas en sistema Braille, para que la ciudadanía con discapacidad visual pueda ejercer su derecho al voto. Además de bolsas y sobres entre los que destacan bolsas para votos válidos, bolsas para votos nulos, bolsas para boletas sobrantes, y los sobres para el Programa de Resultados Electorales Preliminares (PREP), y para las

boletas encontradas en otras urnas.

Recalcó que personas oficiales electorales y la propia contraloría interna del IECM dieron fe del proceso de distribución. Y comentó que los vehículos en los que se traslada la documentación electoral son resguardados por elementos de la Secretaría de Seguridad Ciudadana de la Ciudad de México (SSC) para garantizar la cadena de custodia.

"A partir del día de hoy y hasta el 26 de mayo, los consejos distritales llevarán a cabo el procedimiento de conteo, sellado y agrupado de las boletas electorales y la integración de la documentación en las cajas paquete electoral para las mesas directivas de casilla única", comentó Ramos, quien especificó que la actividad se realiza junto con las representaciones de partidos y candidaturas sin partido.

Entre el 27 y el 31 de mayo, toda la documentación será entregada a los funcionarios de las más de 13 mil mesas de casilla que se instalarán para la celebración de la jornada electoral el próximo 2 de junio.